

東金山武エリアのお役立ち情報誌「ときめき」。この1冊を手にあなたは街へ！

ときめき

2015
Spring

春号

vol.76

散歩道

東金サイクリングの旅【三】



ご自由にお持ち帰りください

ばな史

東金御殿を拝領した「大奥」第一人者

近江局についで

(前号からの続き)

六年後の慶安二年(一六四九)四月六日、家綱(八歳)は將軍である父家光の代参として日光山に参詣、その時近江局も同行、乳母としての大任を無事果たし帰城した。そして次年の慶安三年九月頃であろうか、近江局は家光より「東金御殿」を拝領し、のち、現在の大網白里市小西の檀林に寄付された。

安康な日々を過ごす彼女にとつて急変する運命が一年後襲った。それは慶安四年四月二十日、三代將軍家光(四八歳)が崩御、そして後を追うように家綱(十歳)の御生母・お楽の方(三三歳)が、次年の承応元年(一六五二)一月二日他界したのである。江戸城内外は混乱、特に大奥においては四千人の縮少を断行。改革を行いつつ、諸事儀礼行事や京(皇室・公家)よりの消息に至るまで全てを近江局一人が取り仕切る。心労も増え、体力も衰え始めた彼女にとつて常に夢見た理想の大奥とは、8年前に他界した春日局から託された大奥の姿であったに違いない。

ところで近江局と東金の関係を改めて考えてみると、近江局六十歳となる寛文三年(一六六三)に東金の日吉神社大祭が創められたとの事。寛文四年六月二六日の条に『近江局加恩ありて歳俸千俵を給う(云々)』、同年九月二一日の条には『後の五代將軍)綱吉婚礼を賀して御使いは近江局なり(云々)』と大奥での活躍ぶりがうかがえる。

彼女にすれば將軍家の信仰する隔年の山王祭(本祭り)と同年に実施される東金の山王祭(日吉神社大祭)に対しては、拝領した「東金御殿」の事もあり、特に強い関心を持たれていたのではないだろうか。

また、この祭礼に関与する「東金御殿」対岸の安国山・西福寺(現 最福寺、寺領三十石)の三宝尊像頭部に確認する墨銘『寛文二年洛陽 大仏師 大膳』(※洛陽・京都)より判断すると、名のある大仏師に造像(須弥壇から光背まで二・四メートル)をお願いし、徳川家の法要に間に合うように手配できたことは、大奥で気遣う近江局が何らかの形で関与したのではと思

う。そして完成した金色の真新しい仏像にて、妙満寺三四世(西福寺十一世)啓運院日要上人も○寛文三年、四代將軍家綱の父家光の十三回忌
○寛文四年、生母・お楽の方の十三回忌
○寛文五年、神祖・家康五十回忌

つまり、東金の日吉神社大祭とは俗に水あらいの祭りと呼ばれているが、江戸時代は將軍家の国家鎮護を祈る威厳と格式のある祭礼であり、旗本、奥医師、鳥見頭、將軍秀忠の乳母大姥局や近江局とも近親になる大名の板倉家(福島藩)、大久保駿河守等が関与している。明治になると、祭礼はその名残りを多く踏襲し、今日まで実施されている歴史上貴重な祭礼であることを忘れてはいけない。

なお、大仏師・大膳は『貞享二年(一六八五)京都御幸町二条上ル町』に住んでいたが、京都の古地図上では京都御所近く、左手に二条城、右手に本漸寺や最福寺の本山・妙満寺や本

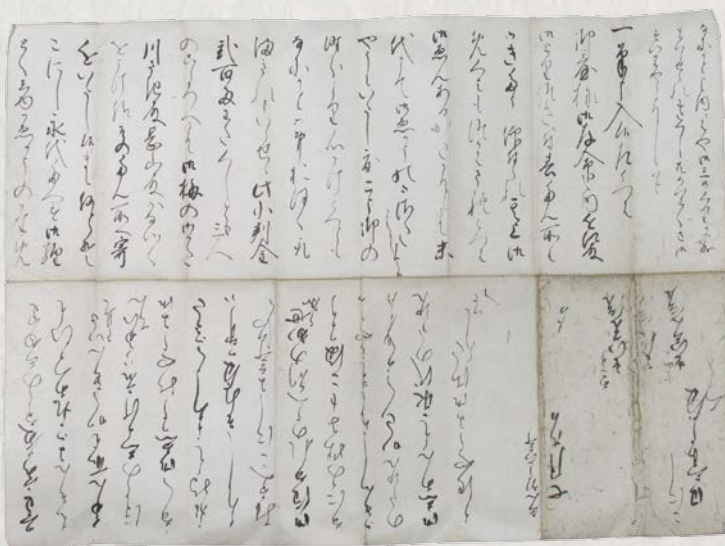

新たに発見された近江局の関連書簡

能寺が観える位置にある。

大奥にて懸命に逞しく生き抜いた近江局は、史料によると寛文十年(一六七〇)一月二一日の条に『お使い勤めてより、その夜 発病して危篤に及び同月二七日 六七歳にて他界する。』と記載されている。葬地は日蓮宗大本山・東京池上本門寺内宗祖日蓮上人が茶毘された聖地に建つ御宝塔のすぐ左側であり、墓石の高さは礎石から約四

メートルに及ぶ大きさで、戒名は『心要院殿妙澄日乘大姉』と称す。

以上、近江局の事績には必ず東金御殿の名が出て来るし、近江局にふれなければ先に進まない。新しい東金の江戸歴史のためにも、近江局の研究は大事にしていきたいと思う。

(飯高和夫、青木幸一)

ときめき

2015.春号 vol.76 平成27年2月2日発行
編集・企画・発行 東金市教育委員会

ときめきは、インターネット東金市ホームページで公開しています。
<http://www.city.togane.chiba.jp/ka/syogai/>
※本誌掲載情報は1月上旬時点のものです。主催者等の事情により内容が変更になる場合があります



➡P11
散歩道 東金サイクリングの旅



CONTENTS もくじ

4 東金文化会館イベント情報

CRAZY KEN BAND SPARK SHOW 2015、県民芸術劇場「第九」演奏会、八坂茶会、鈴木直美ピアノソロコンサート、May J. Spring Tour 2015、深沢亮子トークコンサート、フォレスタ コンサート in 東金 etc…

➡P04
東金文化会館イベント



6 山武市文化会館イベント情報

Fried Pride LIVE ～スペシャルゲスト渡辺香津美～、エマーノン・プラス・クインテットコンサート、北野里沙～ファーストポジション～、岡村孝子コンサートツアー 2014-2015、スプリングコンサート 2015～吹奏楽の愉しみ～ etc…

➡P19
子どもの本箱

8 イベント&タウン情報

東金アリーナ教室事業案内、東金市ウォークラリー大会参加者募集、東金市図書館からのお知らせ、東金桜まつり、東金こども科学館、千葉県立農業大学校、みのりの郷東金 etc…

好評連載

2 とうがね歴史ばな史

11 散歩道「東金サイクリングの旅【一】」

16 リーフノベル「幸せの定義」高安義郎

17 ポエムの窓「往った人を来た人と泣いた人をほほえんだと」高安ミツ子

19 子どもの本箱 第50回

おたのしみページ

18 千葉県立東金青年の家 主催事業、「東金・田んぼの学校」参加者・「東金・市民農園」利用者募集

20 ~~ごいっしょしませんか～サークル情報～~~

22 読者のひろば ほか

23 名所を巡る観光マラソン「2015 辺田方トレイルラン」

24 読者プレゼント

表紙

「東金市ウォークラリー大会」

毎年、2月下旬から3月上旬にかけて開催されている大会です。1チーム(3～4人)でコマ地図を手がかりに途中のチェックポイントでクイズに答え、またあらかじめ自分たちで設定した時間の遠近も得点として競います。小学生の部、中学・高校生の部、ファミリーの部があります。



表紙クラフト/関崎紀子

『ときめき』はここに置いてあります (順不同)

※記載もれがありましたらご連絡ください。

連絡先 ➡ TEL 0475-50-1187 FAX 0475-50-1294

市内

市役所
図書館
各市立公民館
東金文化会館
東金アリーナ
トレーニングセンター
みのりの郷 東金
東金青年の家
金融機関・JA各支所
郵便局
JR東金駅
千葉県農業大学校
東金高校
東金商業高校
千葉学芸高校
おかしなたいよう
ママカフェ
ブーランジェール

リトルチャイナ豊古志川
東京庵
ルパーブ
八鶴亭
セーブオン北幸谷店(旬みや川)
松半
カスミ東金押店
GS小野ゼネラル
シャトレーゼ
デニーズ
夢庵
ガスト
ココス
ジョナサン
住センター 21 (家徳)
桜田工務店
パティオ(にしきの園)
しいの木

ポラーノ広場
千葉県木材市場協同組合
サンピア
小川屋味噌店(パイパス)
鍋店酒店
西川園
湖月堂
カルチャープラザ涼風
U-BOX
ときがね幼稚園
福屋書店
川崎商店
東千葉メディカルセンター
中央クリニック
東葉クリニック
浅井病院
日吉台クリニック
岸本医院
原医院
西田医院

田波整形外科医院
岩佐産婦人科
山本整骨院
山田歯科
大木歯科
木村歯科
東城歯科医院
村井歯科
レイクサイド歯科
東千葉CC
新千葉CC
エスターレホテル
城西国際大学
ショップカリヨン
地域生活センターゆりの木
パラメディカル
東金印刷
玉子屋
角栄ホームズ
東金青果市場

市外

●山武市
FPプロジェクトチーム
さんぶの森図書館&文化ホール
ファミリーロッジ旅館屋九十九里店
松尾IT保健福祉センター(図書館)
寒菊銘醸
オライはすぬま
守屋酒造
成東総合運動公園
山武市歴史民俗資料館
成東文化会館のぎくプラザ
JR成東駅
成東観光案内所
さんむ医療センター
丸正木材工業
●九十九里町
中央公民館
寿和楽工房

つくも学遊館
サンライズ九十九里
望月定子美術館
●大網白里市
アートギャラリー古屋敷
中部コミュニティセンター
中央公民館
菊屋本店
JR大網駅
季美の森GC
アートエディター
セレモニーホール大網
まちづくりサポートセンター
●八街市
中央公民館
●芝山町
芝山古墳・はにわ博物館
航空科学博物館

「ふるさと納税」による寄附のご案内 ☎0475-50-1208 東金市役所財政課

東金市は、徳川家康ゆかりの場所が数多く点在し里山風景が残る気候の穏やかな市です。そんな歴史と自然を守りつつ、教育、高齢者、障害者、保育の支援に積極的に取り組む東金市の施策に共感いただける皆様からの「ふるさと納税」による寄附のご協力をお待ちしています。詳細はお問合せください。

東金文化会館

お問い合わせは ☎0475-55-6211 <http://www.tobunspo.or.jp>

携帯メルマガ配信中!

～東金文化会館チケット発売情報などをいち早くお届けします。～

※年会費・登録料無料(通信料のみお客様負担)
※携帯電話メールアドレスをお持ちの方のみ登録できます。



①QRコード読み取り機能のある携帯電話をお持ちの方は、左のQRコードを読み取ってください。
②メール送信画面となりますので、そのままメールを送信してください
③メルマガ登録用メールが届きますので、必要事項を入力して送信してください。→登録完了です。

下記アドレスに空メール(題名(件名)、本文を何も入力しない)を送って下さい。
merumaga-toganebunka@mhai.jp

3/1
日

東金シネマⅦ ざくろざか あだうち 柘榴坂の仇討

プレゼント2

大ホール
①10:15～12:15 ②13:00～15:00
③15:30～17:30 ④18:00～20:00
[当日券のみ]大人(高校生以上) 1,000円
小人(3歳～中学生) 700円



©2014 映画
「柘榴坂の仇討」
制作委員会

『鉄道員(ぽっぽや)』など数多くの著作が映画化されてきた浅田次郎の短編集「五郎治殿御始末」の一編を映画化した時代劇。主君のあだ討ちを命じられた武士の不器用な生きざまを通し、幕末から明治へと時代が激変する中、武士として、人としての誇りと覚悟を持って生きる侍たちの姿を描く。監督は「沈まぬ太陽」の若松朗、音楽を巨匠・久石譲が担当。「壬生義士伝」の中井貴一が主人公を熱演。阿部寛、歌舞伎役者の中村吉右衛門ら実力派が共演する。

2/28
土

東金市制60周年記念事業 CRAZY KEN BAND SPARK SHOW 2015 クレイジーケンバンド

プレゼント1

17:00開演 大ホール
全席指定 6,900円
チケットプレイガイド A～J
好評発売中



東洋一のサウンドマシーン、
「クレイジーケンバンド」が東金に初見参!

2/22
日

東金文化会館四季彩コンサート～冬～ TO-BUNニュースタイル 気軽に気楽にワンデイ・ライブ Best of Lover's Songs

15:00開演 ホール特設ステージ
全席自由 1,500円
チケットプレイガイド A
未就学のお子様のご入場はご遠慮願います。
残券僅少 お問い合わせください。



Vocal: モニーク・ディヘイニー
ゲイリー・アドキンス
Saxophone: 大和田雅洋
Vn: 小泉百合香, pf: 土屋紀元, Dr: 高崎洋平 他
「のどじまん ザ! ワールド」から登場したカリブの歌姫「モニーク」、GATSBYのCMで話題の実力派シンガー、「ゲイリー・アドキンス」。ストリングスサウンドと共に歌いあげる極上のバラード
ドリンク&スイーツコーナー(有料)もあり!
【演奏予定】
・To love you more (セリーヌ・ディオン)
・Can't Give You Anything (スタイリストックス) 他

4/4 ~5
土 日

八坂茶会

10:00～15:00 (茶室予定)
※1日先着200名までとさせていただきます。
※定員(200名)になり次第、終了いたします。
あらかじめご了承ください。
協力: 東金茶道会
後援: 東金市観光協会



入場
無料

恒例の「八坂茶会」を、今年も桜の季節に開催します。
桜を愛でながら、一服いかがですか?
お気軽にご参加ください。

～TO-BUNスタイル～ “東金ゆかりの芸術家” 絵画展&スプリングコンサート

4/2 ~5
土 日

絵画展

入場
無料

10:00～16:30 (展示室)

斉藤良夫・前嶋実・小田典子作品

4/4
土

スプリングコンサート

14:00開演 小ホール

全席自由 1,000円
チケットプレイガイド A
2月28日(土)発売開始
ヴァイオリン: 執行恒宏
チューバ: 大塚哲也
ソプラノ: 青山真子
フルート: 桑原知美
ピアノ: 篠原栄子、武田真弓

東金ゆかりの皆様によるトークと演奏でつなぐコンサート。
絵画と音楽のコラボで東金の魅力を再発見してみてもいかがですか。

3/15
日

東金市制60周年記念事業 県民芸術劇場「第九」演奏会

14:00開演 大ホール
全席指定 3,000円
※この事業は宝くじの助成金で実施します。
チケットプレイガイド A～C、G～I
未就学のお子様のご入場はご遠慮願います。
好評発売中



指揮: 大井剛史
管弦楽: ニューフィルハーモニーオーケストラ千葉
ソプラノ: 澤畑恵美 アルト: 竹本節子
テノール: 小原啓楼 バリトン: 成田博之
合唱: 東金市制60周年記念「第九」合唱団/
合唱指導: 山本康童



A 東金文化会館	☎ 0475-55-6211
B サンピア総合案内所	☎ 0475-54-3511
C 多田屋サンピア店 1F	☎ 0475-52-6661
D 福屋書店	☎ 0475-54-1730
E 成東文化会館のぎくプラザ	☎ 0475-82-5222
F さんぶの森文化ホール	☎ 0475-80-9700

G 大網白里アミリィ 1F 吉井クリーニング	☎ 0475-73-2111
H 晶光堂茂原アスモ店	☎ 0475-23-8585
I 丸越楽器サビア横芝店	☎ 0479-82-6326
J 街波通信社	http://www.machi-nami.com/ticket-1
K スズキピアノスクール	☎ 0475-73-3982

5/10
日

親子 de オペラ鑑賞デビュー ヘンゼルとグレーテル

14:00開演 小ホール
 全席自由 一般1,500円
 小学生以下1,000円
 チケットプレイガイド A~J
 2月28日(土)発売開始
 ※3歳未満のお子さまは、保護者の膝上での鑑賞の場合無料です。



0歳から楽しめる、参加型のオペラ公演です。鑑賞マナーや公演の楽しみ方もお教えします。
 お子さまのオペラデビューに、ぜひお越しください。

5/4 ~5
(月・祝) (火・祝)

共催事業 劇団サンブステップス 第13回公演 オリジナルミュージカル Smile ~大切なキミ~

14:00開演 小ホール
 全席自由 1,000円
 チケットプレイガイド A
 3月発売予定



※写真は過去の作品から

東金・大網の小・中・高校生を中心に、地域に根ざした活動をしている劇団サンブステップス。
 脚本・演出をはじめ、すべてオリジナルのミュージカルにご期待ください。

4/19
日

共催事業 鈴木直美ピアノソロコンサート ~16年目の演奏会~

14:00開演 小ホール
 全席自由 前売 1,800円/当日 2,000円
 チケットプレイガイド A、K 好評発売中
 未就学のお子様のお入場はご遠慮願います。
 好評発売中



~東金文化会館16回目の演奏会に際して~
 毎年春に開催して参りました東金文化会館での演奏会も、早いもので16年目を迎えます。今回はシューベルトとリストの作品を取り上げました。滋味あふれる音の世界、華麗できらびやかな音の世界、気さくなトークを交えてのピアノ演奏をお楽しみいただけましたら幸いです。

5/17
日

フォレスタ コンサート in 東金

14:30開演 大ホール
 全席指定 4,000円
 チケットプレイガイド A~J
 未就学のお子様のご入場はご遠慮願います。
 2月21日(土)発売開始



※写真提供: BS日テレ

「歌い継ぎ・語り継ぎ・たおやかな日本のこころ」歌はいつも人々の想い出に寄り添い、人生の励ましや安らぎとなります。フォレスタは多くの名曲のジャンルを問わず、素晴らしいハーモニーを多くの心に届けます。童謡・唱歌・叙情歌・歌謡曲・クラシック等、フォレスタ独自のアンサンブルで、豊かな音楽世界をお楽しみください。
 [BS日本・こころの歌] (BS日テレ・毎週月曜夜9時放送) 出演中。

5/16
土

深沢亮子 トークコンサート

プレゼント4

14:30開演 小ホール
 全席自由 2,000円
 チケットプレイガイド A~J
 未就学のお子様のご入場はご遠慮願います。
 2月14日(土)発売開始



深沢亮子さんの演奏には音楽を愛してやまない心とすばらしいお人柄が共に響いておられます。今回は深沢さんの楽しいお話を交えたコンサートでお届けいたします。
 陽光の屋下がりに、名曲散歩は如何ですか。
 ○モーツァルト
 デュポールのメヌエットによる9つの変奏曲 二長調 K.573
 幻想曲 二短調 K.397
 ○シューベルト
 ピアノ・ソナタ長調「幻想」作品78 他

5/12
火

May J. Spring Tour 2015

プレゼント3

18:30開演 大ホール
 全席自由 6,000円
 3歳以上有料(2歳未満入場不可)
 チケットプレイガイド A~J
 3月14日(土)発売開始
 ※発売日お一人様8枚まで



2014年公開ディズニ映画『アナと雪の女王』で日本版主題歌『Let It Go ~ありのまままで~』の伸びやかな歌声が話題となった May J.
 圧倒的な歌唱力で観客を魅了する May J. の情感豊かな歌声を、その目で耳でぜひ堪能下さい。

山武市文化会館

お問い合わせは 成東文化会館 ☎0475-82-5222 さんぶの森文化ホール ☎0475-80-9700



メール会員募集中

ただいま、山武市文化会館ではメール会員を募集しています。文化会館のチケット情報や、催物案内。ホットな話題をお届けします。年会費・登録料無料（通信料はお客様負担となります。）名前、住所、メール配信希望を明記のうえ、メールにてお申し込みください。メールアドレス n-bunka@city.sammulg.jp

2/14
土

エマーノン・ブラス・クインテットコンサート

14:00開演 13:30開場

会場…成東文化会館のぎくプラザ ホール

入場料…全席自由

前売 一般1,500円/高校生以下800円/
母子席(ひざうえ) 1,000円

当日 一般2,000円/高校生以下1,000円/
母子席(ひざうえ) 1,500円

チケット好評発売中



1991年、東京芸術大学で同級生として学ば5人により結成。新作の委嘱やオルガンとの共演など特色あるステージを展開しつつ、その幅広い表現力が評判を呼び、日本の若手金管五重奏団を代表する存在となった。今年で結成23年目をむかえる。近年は千葉県にて金管楽器奏者のためのキャンプを主催する等、ブラス・アンサンブルの啓蒙及び教育にも力を入れている。チューバの大塚氏は東金市出身。

2/11
水・祝

Fried Pride LIVE

～スペシャルゲスト渡辺香津美～

15:00開演 14:30開場

会場…成東文化会館のぎくプラザ ホール

入場料…全席指定

前売 一般3,000円/高校生以下1,500円
当日 一般3,500円/高校生以下2,000円

チケット好評発売中



類まれなる歌唱力を持つヴォーカリスト Shihoと超絶技巧を持つギタリスト横田明紀男の2人からなるジャズユニットFried Pride(フライド・プライド)のコンサート。ゲストに名実ともに日本が世界に誇るトップ・ジャズ・ギタリスト、渡辺香津美が登場。

2/8
日

第1回 演劇フェスティバル

13:30開演 13:00開場

会場…成東文化会館のぎくプラザ ホール

入場料…無料(全席自由)

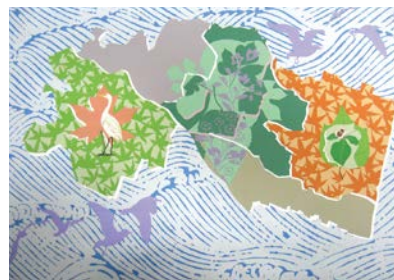

出演…演劇集団ぶどう座
千葉県立成東高等学校演劇部
千葉県立松尾高等学校演劇部
劇団サンブステップス
辺田方座

3/8
日

さんぶの森音楽祭 with 安田雅司郎

14:00開演 13:30開場

会場…さんぶの森文化ホール

入場無料(全席自由)



入場
無料

内容…親子でウクレレ教室の生徒さんと、講師:安田雅司郎先生、さんぶの森コカリナ隊など多くの出演者が一堂に会して演奏します。お気軽にお越しください。

2/20
金

サロンコンサートvol.156 北野里沙

～ファーストポジション～

19:00開演 18:30開場

会場…成東文化会館のぎくプラザ エントランスホール

入場料…1,000円(全席自由)

チケット好評発売中



2014年9月「母からの手紙」でメジャーデビュー。音大卒業後、本場イタリアへ。留学中、路上で日本のうたを歌っていたことがキッカケとなり、帰国後アーティスト活動開始。ポップスからクラシックまで、ジャンルを越えた「歌う架け橋」となるべく奮闘中！ FMヨコハマ「First Position」レギュラーパーソナリティー。

2/15
日

平成26年度優秀映画鑑賞推進事業 日本名作映画祭

会場…成東文化会館のぎくプラザ ホール

入場料…全席自由 1作品 300円

チケット好評発売中



内容…戦後の混乱を乗り越え、復興の時を迎えた日本に生きる様々な家族や夫婦の愛を描いた4作品。

上映スケジュール

10:00～「煙突の見える場所」白黒108分

[1953年新東宝=スタジオ8プロ]

12:30～「この広い空のどこかに」

白黒109分[1954年松竹]

15:00～「名もなく貧しく美しく」

白黒128分[1961年東京映画]

17:40～「裸の島」白黒96分

[1960年近代映画協会]

山王台公園

東金市内を一望できる高台にあり、晴れた日には九十九里平野まで見わたせます。春には花見の名所として、また元旦には、初日の出を拝む人たちにぎわいます。

山武市文化会館プレイガイド一覧 [山武市文化会館 <http://www.city.sammu.lg.jp/site/sammushibunkakaikan/>]

- 成東文化会館のぎくプラザ ☎0475-82-5222
- さんぶの森文化ホール ☎0475-80-9700
- 東金文化会館 ☎0475-55-6211
- 道の駅「オライはすぬま」 ☎0475-80-5020
- 読売新聞YC成東 ☎0475-82-0606
- ルバーブ ☎0475-53-2323
- 丸越楽器サビア店 ☎0479-82-6326
- ウエーブワン ☎0475-55-0289
- 誠文堂書店 ☎043-444-0243
- 街波通信社 <http://www.machi-nami.com/ticket/>
- 大網白里アマリィショッピングセンター1階クリーニング店よしい ☎0475-73-2178

休館日=毎週月曜日(祝日の場合はその翌々日)、祝日の翌日

3/22
日

岡村孝子

コンサートツアー 2014-2015
"T'sGARDEN"

17:00開演 16:30開場

会場…さんぶの森文化ホール
全席指定…1階席5,000円/2階席4,000円
お1人様4枚まで
※3歳以上のお子様はチケットをご購入ください。
チケット好評発売中



“あみん”としてデビュー曲「待つわ」が大ヒットを記録し、ソロ活動転向後の「夢をあきらめないで」が超ロングセールスを記録するなど「OLの教祖」とまで呼ばれ、多くの女性からの支持を集める岡村孝子のさわやかな歌声をお楽しみください。

プレゼント8

3/20
金

サロンコンサートvol.157 ザ・ミュージカル

19:00開演 18:30開場

会場…成東文化会館のぎくプラザ エントランスホール
入場料…1,000円(全席自由)
チケット2月20日(金)発売予定



出演…高知尾 純(ピアノ)
瀧澤 行則(ヴォーカル)
中出 裕子(ヴォーカル)
内容…ミュージカルソングをはじめ皆様ご存じの名曲をお届けします。

プレゼント7

3/15
日

邦楽ミュージカル 躍動

15:00開演 14:30開場

会場…成東文化会館のぎくプラザ ホール
入場料…全席自由
前売 一般2,000円/高校生以下1,000円
当日 一般2,500円/高校生以下1,500円
チケット好評発売中



出演…石橋拓道(三味線)ほか
内容…バレエ・邦楽・洋楽のエッセンスが詰まった、邦楽ミュージカル「躍動」。
地元山武市在住の三味線奏者石橋拓道氏のもつ無限の宇宙を、無から躍動に至るまで表現します。

プレゼント6

ミュージカルレッスン 参加者募集

内容…レッスンを通して、コミュニケーション能力の向上、相手を思いやり、共同でひとつのものを創り上げる喜びを体験してみませんか。初回無料!

ミュージカルや演劇にに興味のある方なら、どなたでもご参加いただけます。

会場…成東文化会館 2階 視聴覚室

料金…初回無料

山武市内在住・在学・在勤

1回あたり500円

山武市外在住 1回あたり1,000円

※参加2回目から期間内の参加費を1回目受講時にお支払いください。

※尚、参加費は返納できませんので、あらかじめご了承ください。

日程…ホームページをご覧ください。成東文化会館までお問い合わせください。



5/5
火・祝

スプリングコンサート 2015 ~吹奏楽の楽しみ~

15:00開演予定

会場…成東文化会館のぎくプラザ ホール
入場料…全席指定
一般2,000円/高校生以下1,000円/
母子席(ひざうえ)1,500円
チケット2月28日(土)発売予定



出演…シエナウインドオーケストラ
指揮:古賀賢一
内容…昨年に引き続き、「スプリングコンサート2015 ~吹奏楽の楽しみ~」を開催いたします。今年度はオーボエ奏者としても活躍する古賀賢一氏を指揮者に迎え、演奏を昨年に引き続きシエナウインドオーケストラの皆さんをお招きし、平成27年度吹奏楽コンクール課題曲全曲を始め、吹奏楽の魅力をもっとお楽しみいただける企画をご用意いたします。どうぞお楽しみに!

プレゼント9

3/29
日

山武市誕生の日記念イベント 山武のアーティストたち Vol.5

14:00開演 13:30開場

会場…成東文化会館のぎくプラザ ホール
入場料…無料(全席自由)



入場
無料

地元山武地域で育ち、プロとなったミュージシャンたちと、山武市内高等学校吹奏楽部によるジョイントコンサート。
山武・東金地域アーティストデータバンクに参加する地元出身のアーティストたちがふるさとを想い演奏します。
成東文化会館にて練習中の管打楽器連続講習「ジュニアウインズ」受講生も出演します。

ときがね湖(東金ダム) 一周約3.8km、総貯水量230万㎡のダムです。
「ときがね湖」は季節の花が楽しめる遊歩道が整備されています。

東金市市制施行60周年記念事業

申し込み・問合せ先 ▶ 東金アリーナ ☎0475-50-1715 (東金市堀上1361-1)
 ホームページ ▶ <http://www.togane-bunspo.or.jp/arena/> Eメール ▶ arena@togane-bunspo.or.jp

共通

※各教室では、運動のできる服装・汗拭き用タオル・水分補給用飲み物等をご持参ください。
 ※募集は広報・東金アリーナHPなどでお知らせ致します。開催の途中で定員に満たない場合は参加可能です。

100転体操&シナプソロジー無料教室を開催します

時間・曜日	募集人数	申込方法	内容
2月19日・26日 3月5日・12日・19日 11:00～12:00 (木曜日)全5回	16歳以上30名で体調を自己管理できる方	2月3日(火)～ AM10:00からアリーナ窓口 もしくはTELでの申し込み	100転体操は肩甲骨や骨盤周りの回転運動です。シナプソロジーは脳トレーニングの一種で五感を刺激してくれるので老化防止に効果的です。平成27年度4月から新規教室としても開講予定です。

※上記、日程調整により詳細変更になる場合があります。

平成27年度 東金アリーナ教室事業案内

事業名	時間・曜日	平成27年度 日程	対象・募集人数	参加費
フレッシュバレーボール教室	17:00～19:00 (週末) 1・2年生は17:00～18:30	年間を通して月1回～2回週末(全24回を予定) 4月～開催予定	小学生対象30名	3～6年生 3,600円 1～2年生 2,400円
ダンベルエアロビクス教室	10:30～11:30 (水)	1期 4月～7月開催予定 全12回	16歳以上20名	3,500円
初級エアロビクス教室	10:00～11:00 (土)			
中級エアロビクス教室	11:10～12:10 (土)			
青竹体操教室	11:10～11:55 (木)	1期 4月～7月開催予定 全10回	16歳以上20名	4,200円
かんたんステップ教室	9:20～10:20 (水)	1期 4月～7月開催予定 全12回		
初めてのフラダンス教室	9:30～10:50 (木)	1期 4月～9月開催予定 全16回	16歳以上25名	8,000円
キレイになるヨガ教室	11:15～12:30 (火)	1期 4月～9月開催予定 全15回	16歳以上25名	8,000円
スポーツ吹矢教室 (木曜・土曜クラス開催)	13:00～15:00 (木) 9:00～11:00 (土)	1期 4月～8月開催予定 全10回	16歳以上 各クラス20名	各クラス 3,000円 (吹き矢セット10,000円)
筋力バランス向上教室	11:15～12:30 (木)	1期 4月～8月開催予定 全10回	16歳以上45名	3,000円
シニア卓球教室	12:30～15:00 (金)	1期 4月～7月開催予定 全10回	50歳以上40名	4,000円
アリーナ元気塾 (午前・午後クラス開催)	9:30～10:50 (火) 13:30～14:50 (火)	1期 4月～7月開催予定 全10回	16歳以上 各クラス40名	5,000円
初心者への為のアリーナ太極拳	10:00～11:00 (水)	1期 4月～8月開催予定 全10回	16歳以上30名	3,000円
初級マットピラティス教室	13:00～14:30 (水)	1期 4月～7月開催予定 全10回	16歳以上20名	6,000円
触覚ボール・セルフケア教室	11:15～12:15 (金)	1期 4月～7月開催予定 全10回	16歳以上35名	4,000円 (ボール代1,050円)
100転体操&シナプソロジー	11:15～12:15 (金)	1期 4月～7月開催予定 全10回	16歳以上35名	4,000円

※上記、日程調整により詳細変更になる場合があります。

平成27年度 東千葉スポーツクラブ教室事業案内 (東金アリーナ共催事業)

事業名	時間・曜日	平成27年度 日程	対象・募集人数	参加費
中級太極拳教室、ノルディックウォーキング教室、キッズ少年空手教室、初めての少年空手教室、健康ヨガ教室				

詳細は、お問い合わせください。
 申し込み・問合せ先 ▶ 東千葉スポーツクラブ ☎0475-52-6020

総合型地域スポーツクラブ創設事業

(一社)東千葉スポーツクラブ『スポーツ体験会』開催のお知らせ

問合せ先 ▶ (一社)東千葉スポーツクラブ事務局 ☎0475-52-6020

主催 ▶ 一般社団法人 東千葉スポーツクラブ
 共催 ▶ 東金市教育委員会(予定)
 (公財)東金文化・スポーツ振興財団 東金アリーナ
 日時 ▶ 平成27年3月21日(土) 10:00～15:00
 場所 ▶ 東金アリーナ
 内容 ▶ ランニング教室や太極拳、健康体操教室、AED講習会など健康やスポーツに関する様々なプログラムを1日体験できます。
 対象 ▶ 幼年～一般まで ※種目によって対象が変わります。
 申込方法 ▶ 事務局まで問い合わせください。
 費用 ▶ 無料(一部有料) ※傷害保険は当方で加入します。



実施予定プログラム

※都合によりプログラムが一部変更となる場合がございます。

初心者への為のランニング教室、誰でも出来る簡単パワーストレッチ、100転体操(健康体操)、健康ヨガ、太極拳、ユニカール(軽スポーツ)、ノルディックウォーキング、AED講習会、ジュニア栄養教室、体組成計無料測定会、幼児・小学生空手教室、卓球体験会など

切通し 縄文時代、台地に住んでいた人々は、やがて海が後退すると平野部で生活をするようになりました。この平野部と台地の往来には「切通し」と呼ばれる独特の道がつけられました。

東金市ウォークラリー大会 参加者募集!

申し込み・問合せ先 ▶ 東金市教育委員会生涯学習課 ☎0475-50-1205 (東金市東岩崎1-1)

Eメール ▶ syogai@city.togane.lg.jp

コマ地図を手がかりに道を進み、途中チェックポイントでクイズに挑戦。

主催 ▶ 東金市青少年相談員連絡協議会

日時 ▶ 平成27年2月28日(土)

※荒天の場合、3月1日(日)に順延

受付 ▶ 8:00～8:30

競技開始 ▶ 9:15～ (14:00終了予定)

集合解散場所 ▶ 県立東金青年の家

参加費 ▶ 無料

参加クラス ▶ 3～4人で1パーティー(チーム)です。

①小学生の部

②中学・高校生の部

③ファミリーの部

※小学校1～3年のみでの参加はできません

※途中、山道があるためベビーカーを使つての参加は困難です。

表彰 ▶ 各クラス上位3チームに賞状・賞品を授与。

閉会式に豪華賞品(?)が当たるお楽しみ抽選会あり。

申込方法 ▶ パーティー全員の氏名(ふりがな)、学校・学年(幼児・成年の方は年齢)、電話番号、住所、参加クラス、予備日の参加または不参加を明記し、Eメール・電話・FAX等で申し込みください。

東金市教育委員会生涯学習課

〒283-8511 東金市東岩崎1-1

E-mail:syogai@city.togane.lg.jp

☎0475-50-1205 FAX 0475-50-1294

申込締切 ▶ 2月13日(金)



東金市図書館からのお知らせ

問合せ先 ▶ 東金図書館 ☎0475-50-1190

移動図書館ふれあい号が新しくなります

図書館までお出かけになれない方、小学校や幼稚園に通っている子供たちに、図書館を身近に感じてもらえるよう、幼稚園・小学校を含む市内9か所に巡回している移動図書館車「ふれあい号」が新しくなりました。

※移動図書館の日程、駐車場については東金市ホームページ等をご覧ください。

【移動図書館車】



東金桜まつり

問合せ先 ▶ 東金市観光協会 ☎0475-50-1142

観光案内所 ☎0475-55-3310

ホームページ ▶ <http://www.toganekanako.jp/> (東金市観光協会)



3月27日(金)から4月8日(水)まで東金桜まつりが開催されます。会場の八鶴湖周辺には約1,000本のソメイヨシノが咲きほこり、湖畔の桜のライトアップも予定しております。夜桜を眺めながらの散歩は、幻想的な雰囲気味わえます。

期間中は、YASSA Comachiのライブなど様々なイベントが開催され、4月5日(日)には花火大会が開催されます。皆様のご来場をお待ちしております。

親子で遊べる科学&工作教室 東金子ども科学館

申し込み・問合せ先▶東金子ども科学館 ☎0475-55-6211 Fax0475-55-6216 (東金市八坂台1丁目2107-3)
ホームページ▶<http://www11.ocn.ne.jp/~tsc/>

先着順事前申込みです。お電話でお申し込み下さい。●印の教室は平成27年度「子どもゆめ基金(独立行政法人国立青少年教育振興機構)助成活動」に申請中で、4月の採否により計画変更をする場合があります。ご了承下さい。

○6月20日(土)パソコン教室「Tシャツをデザインしよう！」

①9:30 ②13:30 参加費50円 各10名

綿白無地Tシャツ持参

科学館常設パソコンのお絵かきソフトを使ってデザインしてから転写紙にプリントし、アイロンでシャツに熱転写します。どんな図案にするか考えておきましょう。Tシャツはぴったりサイズの「綿の白無地」を各自用意して持ってきてね。洗濯もできるよ。



●6月27日(土)自然科学教室「ハチミツのひみつ」

13:30 参加費50円 20名

講師は千葉県立中央博物館の宮野伸也(農学博士)先生。ミツバチは花のみつを集めハチミツを作るけど花のみつはどのようにしてハチミツになるのかな。ハチミツしぼりも体験するんだ!しぼりたての味は格別、花の種類もわかるのかな。しぼったハチミツはおみやげだよ。200ミリリットルくらいのジャム瓶を持ってきてね。ハチは標本で観察するんだ。



「おもちゃの病院」

毎月第2、4日曜日
13:00 ~ 15:30

無料



お気に入りのこわれたおもちゃを修理します。部品代がかかる場合があります。

千葉県立農業大学校 庭園の設計と作庭講座の開催について

問合せ先▶農業大学校農業研修科 ☎0475-52-5140

植木生産振興の一環として、庭園設計と作庭についての講座を開催します。この講座では、植木生産者、造園業者の皆様や本講座に興味のある方を対象に、庭園の設計図の描き方について解説し、設計した小庭園づくりを行います。是非ご参加ください。

日時▶2月23日(月)から25日(水)の3日間 10:00~16:00

場所▶千葉県立農業大学校 東金市家之子1059

☎0475-52-5140 ファクス 0475-54-0630

講座の内容及び講師▶

- (1) 講座内容 2月23日(月):庭園の平面図の描き方の講義と製図
2月24日(火):庭園の透視図の描き方の講義と製図
2月25日(水):設計した小庭園(坪庭)づくり(実習)

(2) 講師 (有)重森庭園設計研究室 代表 重森 千青 先生

募集人員▶30名(先着順)

参加費用▶無料(但し、テキスト2,100円、傷害保険料200円程度が必要です)

参加申し込み及び締切日▶講座名(作庭講座)、氏名、住所、電話番号、テキスト希望の有無、所属を記入の上、2月13日(金)必着で、ハガキまたはファクスでお送り頂くか、本校へ直接ご持参ください。

持ち物▶筆記用具、昼食、飲み物、帽子、雨具。2月23・24日…製図用具(三角定規、三角スケール、HB0.3mmのシャープペンシル他)、2月25日…作業服、安全帽、軍手、剪定ハサミ、剪定用ノコギリ、植木バサミ



交通アクセス

- ・JR東金駅下車「東金駅入口」バス停からちばフラワーバス「成東駅」行きに乗り「家の子」で下車、徒歩約10分
- ・JR成東駅下車、ちばフラワーバス「千葉駅」行きに乗り「家の子」で下車、徒歩約10分
- ・JR求名駅下車、徒歩約30分

みのりの郷東金

問合せ先▶みのりの郷東金 ☎0475-53-3615 営業時間9:00~18:00
東金市田間1300-3 <http://minorinosato-togane.com>

東金市をまるごと楽しもう

東金2.6ヘクタールの敷地内に東金市の魅力をギュッと詰め込みました。新鮮な特産物はもちろん、加工食品、選ぶのに迷ってしまうようなお土産や目を見張る程勢揃いした植木たちを是非ご覧ください。レストランやイベントスペースも充実。小さなお子様からご年配の方まで家族みんなで楽しむことができます。

■直売所 東金マルシェ

朝どり野菜に旬の果物、人気のお米など、新鮮さはもちろんのこと、生産者の顔が見える安全・安心を皆様に提供できることが自慢です。彩り豊富な季節の「みのり」をお届けします。

■緑花木市場

「圃場エリア」「盆栽エリア」「パイプハウス」「見本庭園」など見どころ満載です。見事な枝ぶりの樹木や盆栽も各種取り揃えています。ご購入後お手入れについてもご相談を承りますのでお気軽にお声がけ下さい。

■レストラン とっちゃん

旬のこだわり素材を使ったパスタやご当地産「東金米」のもっちりリゾットなど、地元の食材を使った美味しいメニューが盛りだくさん。

イベント情報

*佐藤真理さんの『よってってきいてっておはなしライブ』

毎週月曜日10時30分から11時00分まで

東金マルシェ内 情報発信コーナー (入場無料)

*2/14(土)城西国際大学&みのりの郷東金 コラボ企画

市民セミナー:「エイジレスな心と体を作る楽しい運動」

城西国際大学福祉総合学部 羽崎教授

14:00~15:00 東金マルシェ内情報発信コーナー(入場無料)

東金御殿跡 徳川家康が鷹狩りに来遊する際の宿泊所として、東金御殿が建てられました。ここには家康が2回、秀忠が7回来遊しました。現在は千葉県立東金高等学校になっており、八鶴湖沿いの道に解説板が設置されています。

散歩道



① サイクリング初日 愛車を友にいで出発



② この小高い場所は何百年も変わらない



③ 坂道と紅葉、好きなワンショット



④ 「ガンガン坂」とハナミズキの果実⑤



⑥ 元禄7年の『台方絵図』にみる「東金御林」であろう



⑦ 久我池の堤防に並ぶ桜

東金 サイクリングの旅【二】

今回の散歩道は机から離れ、久しぶりに健脚？を披露したくバイシクルの旅とした。今年、生涯学習課ではサイクリングが流行っており、『ときめき隊』を結成、それは健康志向と言うと聞こえは良いが単に不健康な生活の反動とストレス発散が主な目的。曰ごろの仕事を忘れ、ペダルを踏んで爽やかな風を読者に少しでも感じていただくため、サイクリングコース設定を兼ねて紹介することにした。まずは東金の西側に設定した2コースを紹介しよう。

すでに「オジサン」と呼ばれることに違和感もなくなった『ときめき隊』、さっそうと街に躍り出た。

Aコース（森林ロード）

昨年12月吉日、東金駅西口に午前11時集合①。気温9度、微かな冷たい風を感じるが万全の防寒装備でいざ出発へ。まずは大通り（旧道126号）を右折、「東金横町」の前を通り東京庵前の信号を左折、東金幼稚園の前に出る。そこから五十瀬神社方面につながる「内玉通り」は、本誌第64号で紹介した道で東金町の最初の幹線道路と思われる「古道」。この通りには同神社（大正8年の東金町道路元標、元禄13年の鳥居など）のほか、以前は旧道らしく来賓客専用の玄関をもつ屋敷が残っていた。このような佇まいをもつ屋敷は東金でも数少なく、なっており寂しい限りである。なお、五十瀬神社の本殿から市内の中心街を樹木の合間から眺めると、悠久の昔より情景

は変われど幾人の人がこの東金を眺め何を思ったのだろうか、とまたどうでもよいことが頭をよぎった。でも懐かしいその「時」を抱かせる処である②。

片貝県道を横切り、若干の紅葉がのこる上り寺前の坂道にレンズを向ける③。この先の大通りにあるバス停「金半前」の近くにある大利根食堂の反対側の細道へ折れる。ここは地元では「ガンガン坂」と呼ぶ④。以前古老に聞いたところ、この坂は切り通しであるため反響して「ガンガン」の音が聞こえることからその名がついたという。

この坂を一気に登り切ろうとペダルを踏み込んだが、傍らにあった袖と赤い実（ハナミズキの果実？）⑤に気がとられ、また急勾配にも負けて、のんびりと押すことにした。そして田んぼに沿って進み、菅原神社で軽く帽子をとり、その先の「道祖神の碑」（明治36年）と「おはやし街道入口」に辿り着く⑥。このおはやしは「お囃子」ではなく、江戸時代に当地を管理していた板倉藩の「御林」に由来するものと思われる。

春は綺麗な桜並木と久我池の情景を思い描きながら鳥居をくぐり⑦、商業高校入り口前の三叉路を右折。台地に沿って進み「久我池改修百五拾年記念碑」と「関東ふれあいの道」の看板に目をやり、八坂神社方面に向かう⑧。その途中にある枝垂れ桜で有名な願成就寺に立ち寄り、新しくなった本堂、境内に鎮座する屋根付きの「五輪塔」（全国的にも珍しい装飾豊かな石塔）を見学⑨。やはり春にもう一度来よう。そこから険しい坂を一步一步確認しながら進み、途中の電柱に貼られた「発砲厳禁・銃猟

【クリップボード】

菅原神社：この神社は旧道側にある田間神社とは田間城を挟んで真反対にある。中世のお城である田間城に関連する重要な神社であろう。

みのりの郷東金 四季折々の顔を見せてくれる「緑化木市場」、市内外の生産者の皆様が育てた野菜・米や乳製品等の加工品を取り揃えた「東金マルシェ」、地元食材を使ったパスタランチをはじめ、こだわりのスイーツなど盛りだくさんのメニューのレストラン「とっちゃん」があります。

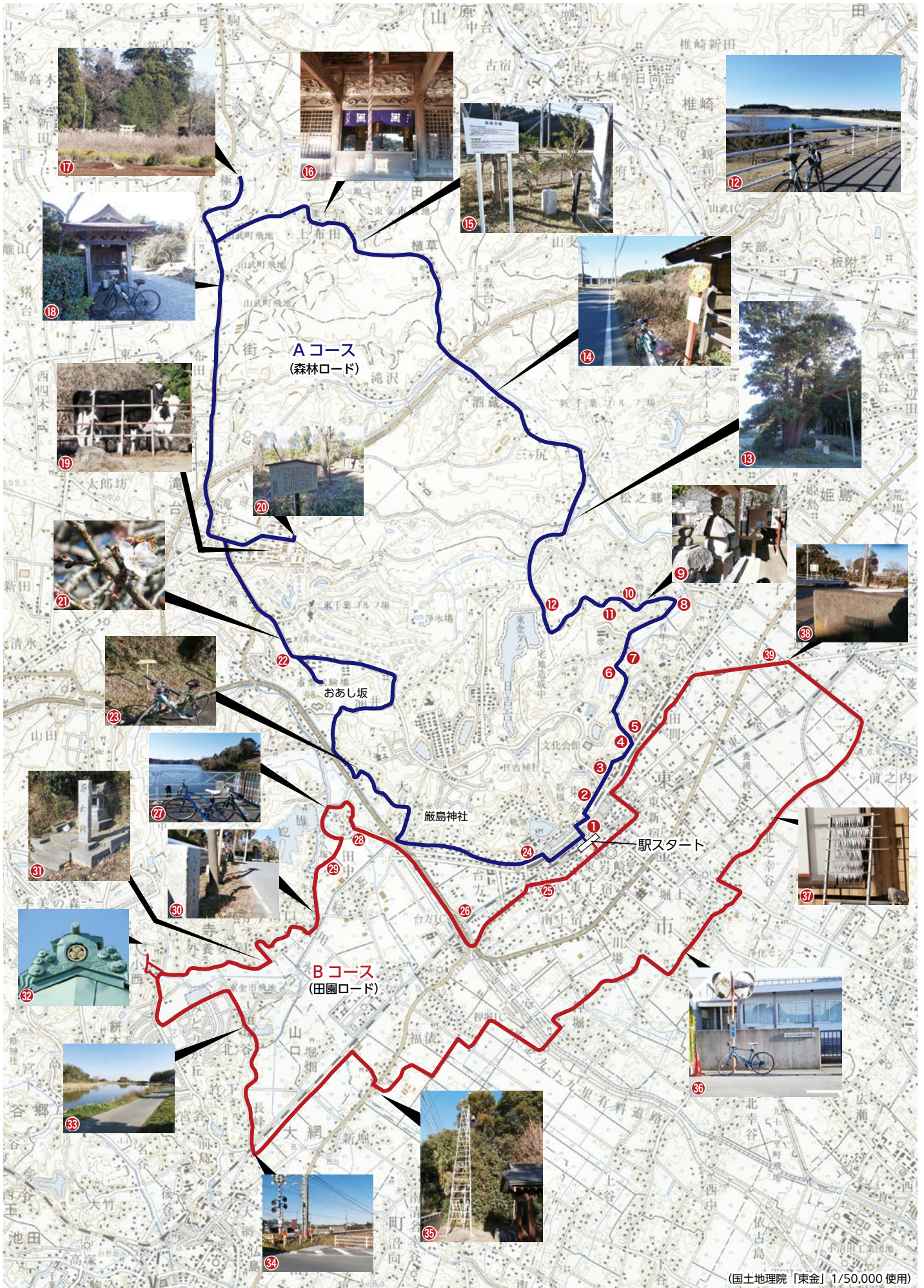

(国土地理院「東金」1/50,000 使用)

東金朝市 ☎0475-53-1815 (朝市組合長 熊木)

野菜、水産加工品、お惣菜、せんべい、朝取り玉子など販売。毎週日曜日の7時～8時、東金市役所(裏)駐車場



「東金御成街道」の看板



本松寺の山門から覗く冬風景



八坂神社「神使の牛」の鼻息が聞こえる



「関東ふれあいの道」 八坂方面へ



火正神社前の「御成橋」 碑

の愛嬌（「阿吽」の姿）に思わず睨めつこを
 してしまった¹⁰。この神社から九十九里を
 見渡すと、当時の航海の目印（ランドマーク）
 であったことに納得する。

つぎに本松寺に向かう¹¹。この寺には「鐘
 楼」「櫻の大樹」「木刀塚」の市指定文化財
 があり、八坂神社と共に江戸時代の文化の
 匂いが色濃く残っている。本寺の裏にある
 道を滑るように進むと、目に入ってきた風
 景、よく手入れされた畑には抜けるような
 青空と土の匂いが良く似合うことを実感し
 た。やがて東金ダムに辿り着く¹²。太陽の
 光を一身に受けて輝く湖面、その周りを思
 いのまま散歩する人、ふと自転車に付けた
 走行距離計をみるとここまで5.5km。景色を
 見ながらエネルギー補給とする。

ダムを後に先の十字路を直進。東金源線
 に出て、粟生方面に向かうと右手の水路脇
 に大杉がそびえ立つ¹³。道しるべの樹であ
 るのが、昔話に出てくる天狗様が居そうな
 雰囲気を感じ出している。しばらく、緩や
 かなアップダウンと真つすぐの道を繰り返
 し、斜めになっている五料および酒蔵バス
 停¹⁴、酒蔵城跡（田蔵寺）の森を横目に進み、
 のどかな上布田（旧山武町）の集落を縫う
 ようにペダルを踏んだ。やがて源公民館を
 見降ろす坂道に出る。明治期の源村は日本

禁止区域」の
 前で一息。天
 王様の愛称で
 呼ばれている
 八坂神社に
 入り、拝殿、
 本殿を参拝。
 拝殿の前にあ
 る「神使の牛」

三大模範村に掲げられたことから、同時期
 の行政文書（公文書）を大切に遺したとし
 て全国的にも有名と聞く。この文書は現在
 千葉県文書館に保管されている。なお源公
 民館には幾つかの石碑も建てられており、
 必見の価値はあろう¹⁵。ここまで13・4km。
 この公民館の近くにある薬王寺に向かう。
 この寺は「布田の薬師様」で親しまれ、9
 月の「施餓鬼法会」には県内外からの参拜
 者で大いに賑わうとのこと。この寺は見事
 な欄間の彫刻でも有名である¹⁶。ここから
 国道409号に向かい、極楽寺地区にある三社
 神社を目指す。畑の中から三社神社の第一
 鳥居が「顔」を覗かす¹⁷。この神社には江
 戸時代の農作業の過程を描いた絵馬が奉納
 され、農民の生活を忠実に描写しているこ
 とで知られる（一般公開はしていない）。

三社神社を後に再び国道へ出る。東金方
 面へ向かう途中に以前「ときめき」で紹介
 したポラーノ広場「水飲場」¹⁸（昭和7年、
 地元の方が通行人へ飲料水の提供）にて水
 分補給、その後はひたすら南下し滝台を目
 指すが、この道は車の往来と自転車のスピー
 ドが出易いところなので要注意。滝台交差
 点に着くなり、本道を外れ「畜産センター」
 の乳牛を眺め¹⁹、その傍らにある「山邊郡
 印出土の地」の看板を見る²⁰。全国でも有
 名な郡印（8世紀）であり、現物は佐倉市
 にある歴史民俗博物館に保管されている。
 本道に戻り、次の信号で国道409号に別れ
 を告げ、県道301号（東金山田線）へ進む。
 県立東金高等技術専門学校の門脇で暖かい
 光を浴びて輝く寒桜に思わずシャッター²¹。
 その先にある御成街道の看板²²を読み、唯
 一残る「おあし坂」の所在を確認（残念な
 がら自転車では通れない）。

ところで、今は使っていない「山武農業
 改良普及センター」の周辺は「油井古塚原
 古墳群」と知られたエリアである。古墳
 時代はこの台地のほぼ全面に古墳が築かれ、
 山邊郡では重要な場所であったと思われる。
 直線の本道からカーブのきつい下り坂（コ
 ンレイ坂と呼ぶ）に入りその勢いに任せて
 ペダルを止め、肌を切る風を感じながら一
 気にくだる。そして右側歩道と畑の境に申
 し訳なさそうに建つ道標の先の小路に入る。
 細い曲がりくねった道を進むと、やがて「お
 あし坂」の下口の近くに出る。ここからこ
 の坂を見ると、東金の原風景を見ているよ
 うな気がしてならない。いつまでも残した
 い自然である。

ここから大豆谷の集落を縫って走る道に
 入る²³。バイパスなど近代的な建造物を視
 界から消し去ると、ここは山裾から広がる
 田園風景、陽だまりの温かさを感じる。や
 がて敵島神社に辿り着く。この神社は江戸
 前半から続く「日吉大祭」の御旅所として
 九区の神輿が集まる処。今回の旅の安全を
 願って参拝、新たな気持ちでサドルを跨ぐ。
 その先の信号を左折、台方の旧道に入り、
 いよいよゴールの東金駅に向けペダルを踏
 む足に力が入る。途中、火正神社前の家康
 来訪四百年記念の石碑「御成橋」にてシャッ
 ター²⁴。そして、14時半東金駅に無事到着、
 走行距離31・4km。因みに消費カロリーは
 364kcalであった。

到着後、一気に空腹感が襲う。近くの食
 堂へ行き、今日の反省？とサイクリングの
 醍醐味を語らい、冷えた体を温めた。

Bコース（田園ロード）

日を改め、同月23日に快晴のもと「Bコー

東金ぶどう郷 県下一のスケールを誇る「東金ぶどう郷」では、秋のシーズンになるとぶどう狩りが楽しめます。巨峰やオントリオなど10種類以上が栽培されています。またぶどう棚の下でバーベキューも楽しめます。



39 クリスマスリースに負けない幟



29 ポツリと佇む石碑と樹木



28 垂れ目の鹿? 何だよ!



26 水準点と陸橋から望む東金線



25

「ス」を強行した。午前10時、今度は東金駅東口に集合、まずは旧東金病院前の交差点を目指して出発したが偶然「水準点No.8」をNTT電波塔近くの公園にて発見²⁵。このような発見はなにか得したような気分になる。再度サドルを跨ぎ寒風の中を突き進む。病院横のJR東金線を跨ぐ陸橋へ上る²⁶（なかなかの眺望、見慣れた国道126号を走って風光明媚な雄蛇ヶ池へ向かう。この池はサイクリングの場合、必ず立ち寄りなければならぬ観光地であろう。波打つ湖面をしばし見ながら、喉を潤す²⁷。

そこから少し下ったところに「宝珠山法光寺」がある。この寺は江戸前半、上総屈指の大寺で徳川家光から寺領を賜ったという。また傍に鹿渡神社があり、ユニークな鹿が鎮座している²⁸。しばし探索。再び、山門をくぐり、田んぼの一面にある²⁹「山辺赤人塚」碑にレンズを向ける²⁹。ところで、この周辺に遺る山口と福俵の地名からも窺えるように米産地の中心をなしていたと思われる。とくに山口は古代山邊の中心地であった。

この近くにある常安寺と福相寺を見て回り、「大和村道路元標」を改めて見学³⁰。この道路元標がT字路にあることは昔から大切な道路であったといえる。その先の山口児童遊園（山口区民会館）でしばし休憩。そして山の裾にある海潮寺を訪れたが、この寺は10年以上前から廃寺となり、坂下の建屋が現在の寺で以前は由緒ある寺と聞く。

本道に戻り、小西正法寺を目指して進む途中、「源太祠」を発見³¹。碑の裏面にはその由緒書きがみられる。それによると、歌舞伎「切られ与三郎」に出てくるお富（茂原生まれのきちがモデル）の旦那 赤間源

左衛門のモデルとなった堀畑の親方山本源太左衛門がこの場所で不慮の最後を遂げたとのこと。普通なら素通りするところ、これがサイクリングの良さでもある。やがて道の脇に隠れるように建つ「関東ふれあいの道」の道標を過ぎて、正法寺に辿り着く。この寺の本堂は東金御殿の一部を移築したといわれ、葵の紋が掲げられている³²。また本寺の格式はかなり高いとも聞く。

正法寺を後に、近くのみどりが丘に向かい、同隣公園と大網小学校の間の道を進み、T字路を右折して日枝神社に着く。ここは軽くスルーし、先のため池にてペダルを止めた³³。なぜか記憶のある所と思ったら、本誌71号の散歩道「両総用水」で取材した場所である。懐かしい!

日枝神社から東金線の前島第2踏切³⁴迄の道は、相当古く重要な道であったように思える。今度機会があったら調べてみよう。ここで空腹には勝てないので昼食をとる。走行距離15・8km、13時。

食事後（14時）、再び元の踏切に戻り再出発とする。線路沿いの道を進み、福俵の蛇島鹿渡神社に着く。その先の国道そばにある門は、東金御殿より移築した門と言われているが確かではない。道路反対側にある白藤山本龍寺の「火の見櫓」³⁵（今では数少ない代物）を撮り、裏道を抜け田園の小道を走る。九十九里有料道路を潜って、押堀の最教寺の前を通り嶺南幼稚園へ³⁶、そして「北之幸谷の獅子舞」で知られる稲荷神社・妙徳寺を通過したところ、ある食堂

【クリップボード】
山辺赤人：奈良時代前期の官人・歌人。姓（かばね）は山部宿禰。三十六歌仙の一人、生没年未詳。万葉集に長歌十三首、短歌三十七首を残し、その活動は神亀元年（七二四）から天平八年（七三六）。聖武天皇に從駕し、諸国を旅している。自然美を詠じた歌が多い。後世、柿本人麻呂とともに歌聖と仰がれた。切られ与三郎：歌舞伎

【与話情浮名横櫓】（よはなさけうきなよこぐし）がもと。与三郎のモデル芳村伊三郎（四代目）は清幸幸谷の紺屋の中村屋の二男として寛政十二年（一八〇〇）に生まれ、名は中村大吉。「東金ばやし」は五代目伊三郎の長歌の影響を受けた曲。芳村伊三郎の名は江戸長唄の名家で現代まで襲名されている。なお「切られ与三郎」の碑が東金の最福寺にある（詳細は「ときめき」第12号に掲載）。

の前に干してあった鯛に思わずシャッター³⁷、それから一気にペダル全開で砂押県道の「御狩橋」を目指して北上³⁸。この橋は徳川家の「鷹狩」に関連した由緒ある橋であるが、小さな橋なので意識しなければ見落としてしまう。ここには15時に着き冷気を感じるようになったため、「みりの郷」で暖をとることにした³⁹。この時はクリスマス飾りがやたら目につき、世間の楽しい笑顔に押し潰されそうであった。「ときめき隊」は気だけ若いのであるが、さすがに疲労困憊で自然と無口になる。十分休憩をとり、田間の交差点を突っ切り、東小学校の先を左折、日が沈む気配に焦りを感じながら、第2保育所・宮下公民館（ときめき第64号で紹介した「古道」）へと最後の力を振り絞り、東金駅に無事到着した。16時着、走行距離28・5km。

我ら「ときめき隊」、肌を刺す冬風にも負けず、ひたすらペダルを踏んだ二日間。この達成感は何事にも代えがたい。ただ何気なく通っていた道には予期せぬ、面白いものが隠れており、それを見つけた時の嬉しさとさりげない優越感、そしてちっぽけな満足に浸る自分がそこにいる。

今回の「ときめき隊」のメンバーは、石渡隊員、白鳥隊員が強硬部隊としてコースを探索してくれた。一番楽をしたのは編集部（青木）であろう。頭が下がる思いである。次回は本市の東側地域を挑戦しようと考えており、皆さんからの多くの情報を期待したい。

ひとりで悩まず相談しよう！ 青少年相談機関のご案内 家庭教育相談 ☎0475-54-0783

東金市が委嘱したカウンセラーが月～金曜日に相談に応じています。いじめや不登校、子育てなど教育問題について電話、来室相談。

東金市役所別棟2階。受付は午前9時～午後4時です。

城西国際大学から読者の方へ耳より情報をお届けします

H27年度 城西国際大学 シニア・ウエルネス大学受講生募集

問い合わせ・申し込み
城西国際大学 生涯教育センター シニア・ウエルネス担当
〒283-8555 千葉県東金市求名1番地
☎0475-55-7685
月曜日～金曜日 9:00～17:00 (祝祭日除く)

1年目「健康・体力づくり基礎コース」 定員:30名(先着順)
2年目「健康・体力づくり実践コース」 定員:30名(先着順)

プログラム概要

受講対象

通学可能な地域に在住する40歳～70歳までの方

実技

体力づくりの運動、誰でも楽しめるスポーツの実施

講義

健康・運動・栄養等についての講義

開講回数

合計26回(前期13回、後期13回)

開講曜日

指定された水曜日あるいは土曜日

開講時間

13:20～14:50(大学講義3時限目)
実習(学外)等は9:30～17:00で行います。

講師

城西国際大学教員及び学外講師

受講をご希望の方は、お問い合わせのうえ必ず次のいずれかの説明会にご参加ください。

受講説明会

日程:1/31(土)・2/7(土)・2/28(土)
時間:13:20～



社会人学生募集

城西国際大学 環境社会学部 —社会人学生募集のご案内—

城西国際大学環境社会学部では、社会人としての多年にわたるご経験とご実績を踏まえ、今後の生涯学習や地域での社会活動、新たな資格取得や知的な生活創造等、大学での学びを社会人の皆様のそれぞれのキャリアライフに役立てていただけるように、本学部では社会人学生のご入学を広く募集しています。

長寿社会をよりアクティブに、より知的に過ごしていただく上で、これからの「環境と社会」のあり様について、ご関心をお持ちの方は、本学部での統合的視点に立った「環境の学び」にご参加いただきたいと思います。



大学近隣の早船地区で里山の保全活動を実施



社会人向けオープンキャンパスの状況

社会人学生として、入学される場合には、これまでのご経験や実績を考慮した入学料の免除、授業料の減免措置等財政負担の軽減措置をご用意しています。また、日々のお仕事やライフスタイルの違いに合わせて履修選択いただけるように、学部の専任教員が柔軟なカリキュラム編成をお手伝いします。

以下のようなことに関心のある方は、本学部への入学をご検討いただきますようお願い申し上げます。

- (1) 定年後のキャリアアップとして、「環境」に関連した各種の資格を取得して、スキルアップし、ビジネス分野に活かしたい。
- (2) 「環境問題」等について、大学での学び直しにより基礎的な事項から実践力まで、能力の向上を図り、地域の環境保全活動などに役立てたい。
- (3) 海外への留学等により、グローバルな視野に立って自らの能力を高めたい。

社会人入学にご関心のある方は、「社会人向けオープンキャンパス」で学部の学びを是非、ご体験下さい。

オープンキャンパスへの参加や具体的な入学制度について、詳細は下記の「問合せ先」までお願いします。

【お問合せ先】

城西国際大学 環境社会学部 学部事務室

☎0475-53-2150 E-mail: info-env@jiu.ac.jp

幸せの定義

文・高安義郎 絵・芝 章一

朝男は大学の卒業論文で『幸せの定義』について書くことにした。手始めに友人の考えを聞こうとすると、

「俺みたいな若い奴じゃなく、俺の親爺が持っているアパートに四人の年寄りがいるから聞いてみよう」と言われ、アパートに出かけることにした。

一人目はこぎれいな格好の老人だった。朝男は、自分は大家の知り合いだと言うと、快く部屋に通された。

「僕は心理学の勉強をしている学生で、卒論に、何が人を不幸に思わせるのかを研究しているんです。そこで人生経験の豊かな麻井さんにご自分の人生を振り返ってどこがどう幸せだったかお話しただきたいのですが」

朝男は言葉を選びながら話し出した。すると麻井老人はたばこをふかしながらこんな話をしだした。「おれは商売の才覚があったんで

いろいろやってみたが、どうも時代に背かれて皆数年で店をたたむことになり、先祖から受け継いだ田畑はおろか家屋敷までなくしてしまった。五十過ぎてから会社勤めをし、今はどうにかこのアパートで暮らしているのさ。いわばわしは不幸の見本のようなものだ」

「結婚はされたんですか」

「女房子どもを借金取りから遠ざけるため離婚の形をとって今もそのままだ。女房は復縁しようって言うているがいまさらなあ」

「それで麻井さんにとって幸せって何ですか」

「そりゃあ事業が成功したときだろうよ。いや、なまじ才能の無いことが幸せかもな」

そう言うて高らかに笑った。

二人目の老人蒲田はやや暗い男だった。同じように朝男が質問すると、

「わしは町工場に勤めて、気が付いたらもうこんな歳だった。女房と二人で働いてどうにか一人息子を育てたが、女房は三年前に死んで、倅は嫁を貰ったら寄りつきもしない。おれの人生って何だったのかと思うよ」

「今は幸せ感じますか」「独り

ぼっちは不幸と言うべきだろうし、楽しむための金もないからなあ」と言った。

三人目は佐々木と言った。佐々木は若い頃体を壊し、長い療養生活をして、一時はホームレスのような生活をしたこともあったが、旧友に仕事を世話して貰い、今は年金と僅かな蓄えで暮らしているという。

「幸せを感じていますか」

と聞くと、

「みんなに助けられて、最後はこんないい部屋で静かに暮らせるんだから不幸だなんて言ったら罰が当たりますよ」と言うて微笑んだ。

「普段どんなことをされているんですか」

「お隣さんとはよく囲碁を打つし、新聞に俳句を投稿したりして楽しいよ。貯金も身寄りもないけれど、これが幸せってやつだろうな」と答えた。佐々木老人の部屋には小さなテレビと冷蔵庫、そしてエアコンがあるだけで、他には何も置いてなかった。帰りがけに、

「幸せなんてお天気みたいなものさ。雨の日は野菜が育つと思えばいいし、晴れたら気分がいい。気の持ちようさ」と言うて笑った。

四人目は骨董商だった竹本という老人で、部屋には今も多くの骨

董が散らばっていた。

「すごいお宝ですね。テレビの鑑定番組に出たらどうですか」

世辞のつもりで言うのと、「あの鑑定士は俺が教えてやったことがある」と、得意そうに言った。

「お宝に囲まれて竹本さんは幸せですね」

朝男が言うとう目をつり上げ、

「何が幸せだ。親爺の代にはもつと値打ち品があったが先の戦争で全部焼け、戦後はたちの悪い偽物がはびこって俺も訴えられたよ。俺もちよつとあくどいことしたから金はあるさ。だから金を狙うような友達も家族もいらぬのさ」

「お金持ちなら幸せなんですよ」

「金があれば幸せとは限らんさ。わしが死んだらこの金がどうなるのか、それを考えると死ぬに死ぬない。他人に寄付するのも馬鹿馬鹿しいし」そう言うて苦笑いをし、朝男からたばこを貰って火を付けた。

朝男は四人の老人から話を聞き、幸せをどう定義すれば良いか分からなくなった。金があっても不安だったり金がなくとも幸せを感じている人もいる。幸せとは何だろう。そう呟いたとき『幸不幸は気の持ちようさ』と言った佐々木老人の声が、朝男の耳に蘇ってくるのだった。



往った人を来たと

泣いた人をほえんだと

荒井 愛子

行ってしまうことを

哀しみながら

なお風景を遠く

見入ったままのまなざしに

光を透かしている硝子だと

思ってしまった人の影を

焚火の中にくべている

女の胸は群青色だった

なぜ言葉を惜しんだのだと

責める人の去った庭園に

長い髪のかげを映しては

樹々に溶けて空をのぼりつめる女の頬に

つかのま芙蓉の花がゆれた

とんで逃れて疲れたとき
雲になってあふれてくる
その人の手のくぼみでねむりたいと

ねがう心と

しまういのちと

伝えることばと

なにもつながらないことを知っていた女の眼

ひびわれた唇から

はげ落ちた化粧の肌から

華麗なまぼろしはたちのぼり

女の冷えた風景を装った

(詩集 昼の童女) より

窓のポエム

A window of a poem



文・高安ミツ子

日本の最古の歌集「万葉集」には恋の歌が多く収録されています。それらの作品を目にするとき、時代背景は違っても人を恋する感情は何ら変わることはないことに気づかされます。現代においても人を恋する想いは文学、絵画、映画、そして音楽等の芸術作品として生み出され、喜びや悲しみ等の感動を私たちに伝えてくれています。ふと、日常の営みの中でその感動を思い起こせるならば至福の喜びではないでしょうか。今回紹介する詩作品は失った恋心を巧みな言葉で表現した作品です。

作者の荒井愛子さんは一九三七年千葉県銚子市に生まれ十代から詩を書いております。現在日本詩人クラブ会員、千葉県詩人クラブ会員です。主な著書には詩集「昼の童女」、女人風土記「房総の女」等があり、現在は「詩劇」のジャンルにも挑戦しておられます。

まず、詩の題名の長さに驚きます。「往った人を来たと 泣いた人をほえんだと」とこの題名からは別れていった人に今でも続く恋心をひたむきに捉え、作者のうつろになった心を表現しているようです。この題名からは、直接的な哀しみは伺えませんが、むしろ、ぼんやりした哀しい輪郭を感じさせてくれます。そして哀しい雰囲気や一種の空気感のようなものとして捉えています。これは独特な表現方法といえるでしょう。何か、日本画家「菱田春草」の「朦朧体」(もうろうたい)の世界に似ていると思えました。春草は日本画を線で描くのではなく色彩のぼかしで空気を表現できないかと実験を重ね、世に言う「朦朧体」を試みた日本画家

です。荒井さんのこの詩は言葉で朦朧体の世界を表現していると思えるのです。

一連二連からは別れていった人への思いを遠い風景を見るように思い出しています。作者にとって去った人は通りすがりの人であったと考えようと思いますが、作者は拭いきれない心の哀しさを感じています。その心の内を群青色という色彩で哀しさを表しています。

三連の「なぜ言葉を惜しんだのだ」との行には、去った人との交わりを後悔にも似た心で思い出しているようです。作者は自らの心模様を直接的な言葉で表現することなく、哀しさの雰囲気を表現しています。「樹々に溶けて空をのぼりつめる女の頬に」と、思い出の花なのでしょうが夏に咲く芙蓉の花の鮮やかな幻想は殺風景な作者の心に対比して哀しさを募らせています。

四連五連からは恋しい思いが夢想となり苦しさや甘さが交差していくさまが伺えます。しかし、現実的に繋がらない二人の距離感を作者は気づいています。

終連では作者の心が冬景色の様な現実を「ひびわれた唇から」「はげ落ちた化粧のはだから」と女性らしい感性で巧みに捉え、心の深くに沈んでいる哀しい情感を表現しています。そして、その思いは消え去っていくものと作者は感じていますが、移りゆく季節の中で作者は「往った人を来たと 泣いた人をほえんだ」とその思いを心に閉じ込め歩もうとしています。作者の優しさが余韻となって哀しくも美しく感じられる作品だと思えます。

ひとりで悩まず相談しよう！ 青少年相談機関のご案内 子ども家庭110番 ☎043-252-1152

<http://www.pref.chiba.jp/dailylife/lifeinfo/soudan/soudan01.html> (千葉県各種相談窓口<こども>)

千葉県の運営する相談機関です。平日は午前9時～午後8時、休日は午前9時～午後5時に受付しています。児童虐待相談は24時間・365日受け付けてます。

平成26年度

県立東金青年の家 主催事業 3月

開催月日	曜日	時間	事業名	事業概要	対象	人数	参加料金
3月1日	日	10:00~15:00	東青・青年ふれあいのつどい	火起こし体験、ピザ作り、BBQ、ゲーム等	20歳~40歳までの 独身男女	40名	1名 1,000円
3月8日	日	10:00~15:00	石窯料理のつどい	石窯を使ったパンづくり	小学生と保護者	25名	1組 800円
3月15日	日	10:00~15:00	東青・春のフェスティバル	青年の家利用団体、地域の方々の協力による交流と体験のフェスティバル	制限なし	なし	無料
3月15日	日	11:00~16:00	東青・バンドフェスティバル	アマチュアバンドの野外演奏会	制限なし	なし	無料

■各事業とも共通しているもの

- ①応募方法:電話でのお申込み(先着順) 県立東金青年の家(☎0475-54-1301)
- ②受付開始時期:広報誌に掲載されてから、実施日3日前まで。
- ③料金支払い方法:受付時に現金での支払い。キャンセル料はなし。
- ④事業の詳細は、お申し込の際にご案内します。また、一部内容の変更を行う場合があります。
- ⑤受付会場:千葉県立東金青年の家

※「東金市地域産業ネットワーク」ホームページ(<http://www.togane-sangyo.net/>)で活動の様子なども紹介しておりますので、ぜひご覧ください。

お申し込み・お問い合わせ 千葉県立東金青年の家 ☎0475-54-1301 <http://tougane-youth.jp/>

※会場は全て県立東金青年の家です。詳細は、お申し込みの際にご案内いたします。

平成27年度

「東金・田んぼの学校」参加者・「東金・市民農園」利用者募集

東金市外の方も大歓迎!

東金・田んぼの学校

農家の方の指導によりできるだけ農薬や機械を使わないお米作りに挑戦してみませんか。



- 期間
4月~10月 入学式、田植え、草取り、稲刈り、収穫祭(修了式)
※作業は毎月1回、土曜日の午前中を予定
- 費用
1組につき20,000円
(苗代・肥料代・乾燥調整代・保険料・指導料)
※収穫されたお米は、参加者にお分けします。
(但し30kg上限)

東金・市民農園

農家の方に教わりながら、有機・減農薬の野菜づくりを楽しみませんか。



- 期間
4月~3月まで、栽培指導あり
- 区画
1区画あたり約30㎡
(複数区画の利用も可)
- 費用
1区画につき、5,000円

【受付期間】平成27年2月2日(月)~3月2日(月)

【問合せ・申し込み】

下記まで「代表者の氏名・住所・電話番号」をご連絡ください。後ほど申込書及び資料をお送りいたします。

東金農業いきいきプラン実行委員会事務局(東金市役所産業振興課内)

Tel 0475-50-1137 Fax 0475-50-1297 E-mail sangyo@city.togane.lg.jp

※「東金市地域産業ネットワーク」ホームページ(<http://www.togane-sangyo.net/>)で活動の様子なども紹介しておりますので、ぜひご覧ください。

ひとりで悩まず相談しよう! 青少年相談機関のご案内 千葉県環境生活部県民生活課☎043-223-2330
他にも相談を受けている機関はいろいろありますが、どこへ相談や問合せをしたらよいかわからないときは千葉県環境生活部県民生活課まで



『おふとんかけたら』
かがくいひろし ブロンズ新社



『おしくら・まんじゅう』
かがくいひろし ブロンズ新社



『特急おべんとう号』
岡田よしたか 福音館書店



『ちくわのわーさん』
岡田よしたか ブロンズ新社



『うどんのうーやん』
岡田よしたか ブロンズ新社

暦の上では春ですが、まだまだ寒い日が続きます。風邪をひかないように、ちゃんとおふとんかけて寝ますか？……という絵本がこれ、かがくいひろし作『おふとんかけたら』です。たこさんやありさんはまだわかりませんが、ソフトクリームさんやトイレットペーパーさん、まめさんがおふとんかけたら、いったいどうなるんでしょう？ 最後はおふとんさんとまくらさんがおふとんかけたら……、ぬくぬく。ね！ かがく

いさんは、ほかに「まぐらのせんにん」シリーズで、まぐらとふとんの楽しいお話を書いているので、合わせて読んでみてください。同じかがくいひろしさんの絵本で、やはり寒いときにぴったりなのが『おしくら・まんじゅう』です。『おしくらまんじゅう』、おされて泣くな！って、やったことありますか？ あったまるんですよ。私ごとですが、中学のころ、これがクラスで大はやりしたことがありました。中学生ですから、やり方

が激しくて、ちょっと危険だったんですけどね。さて、この本のなかで紅白のおまんじゅう(こ)に押されるのは、まずはぶつうのおまんじゅう。でもぎゅーぎゅー押されて、泣いてしまいます。そのほかには、こんにやくとか、納豆！とか、ゆーれいとか。ゆーれいはヒューヒュー押されて、おかえしに「まんじゅうだ！すきー」とふたりを食べてしまいます。でも……。

『おしくらまんじゅう』をやったら、ねっばーとくっくっついてしまうのは目に見えますよね。その納豆が活躍するのが、岡田よしたか作『特急おべんとう号』のなかの一話『主日本おべんとうマラソン』です。かたくり川河川敷で、おべんとうのおかずやごはんたちによる世界初のマラソン大会が開かれます。選手はおにぎり、巻きずし、煮しめにメザシ、先を争ったまごやき・めだまやき・ゆでたまごのたまご三兄弟、いとこんにやくとはるさめとスパゲッティはライバル意識むきだしのデッドヒートをくりひろげ、納豆はねばねばが災いしてちよつと遅れ気味、コロケと接触して、足をひっぱってしまいます。なかまどうしでもめているのは、しおサバ、ブリのてりやき、しおザケ、イワシのしおやきの焼き魚たち。かと思つと、後ろのほうではたいやき、ドーナツ、せんべいなどのおやつや、おかずの親の野菜たちも飛び入り参加して、もう大さわぎです。先頭グループにネコが乱入したり、途中で雨が降り出したりして、大混乱のレースを制するのはだれなのか！ トップでゴールしたのは、なんと雨ですべりがよくなり挽回した納豆だったのです。

岡田よしたかさんは食べ物为主人公の絵本をいろいろ出していて、そのナンセンスさに私は今ハマっているんです。『ちくわのわーさん』、『うどんのうーやん』、『こんぶのぶーさん』で、題名を聞いただけでもおもしろそうですね？ 朝の本読みでも大人気です。関西弁なのもお話にぴったりで、いい味を出しています。

『こんぶのぶーさん』
岡田よしたか ブロンズ新社

たんぼぼ文庫

本の子ども 50

佐藤真理

黒田公園 東が丘会館

↑ときがね湖方面

たんぼぼ文庫 (事務局)

丸山公園

スーパーカワグチ

※ここで紹介する本は、たんぼぼ文庫や東金図書館で借りられます。たんぼぼ文庫は日吉台の東が丘会館で、毎週金曜日3時から開いています。

☎0475-52-1983 佐藤 ☎0475-54-1620 福島



ときめき 読者のひろば

イベント情報

イベント&タウン情報をいつも楽しみにしています。東金市に住んで3年になりますが、知らないイベントもあり、どこに出掛けようか考えをめぐらせています。(下武射田 竹内)

身近な情報誌として、いつも発刊を楽しみにしています。ページ下のイベント情報は参考にして義母と一緒に出掛けています。東金アリーナ教室に興味があり、練習時の写真や参加者の一言コメント等を掲載して頂けると参考になります。ご検討よろしくお祈りします。

(川場 佐久間)

▶貴重なご意見ありがとうございます。早速、東金アリーナのホームページに反映できるよう頑張ります。

散歩道

「山武にのこした文人たち」興味深く拝読いたしました。特に蕨真について、私にも思い出がありましたので懐かしさが重なりました。かつて睦岡小学校に勤めていた頃、卒業学年の担任として、子どもたちとともに地域の歌人 蕨真について調べたことがありました。

“今宵つ 盛り青年は立ち競う

真杉と二つ 生き生きしもよ”

すくくと育つ山武杉と子等の育ちを重ねた歌、今も私の心に残っています。三十年も昔のことですが。(求名 戸村)

久しぶりに帰省し御誌を拝読させて頂きました。山武にゆかりのある人々、特に文人の方々の交遊、大変興味深く読ませて頂き、東金高校へ自転車通学し学んだ日々を懐かしく思い出しました。これからも機会がありましたら、ぜひ読ませて頂きたいと思っております。

(船橋市 徳武)

中西薬局は子供の頃からの洋風の建物で今も変わらぬたたずまいの様子で懐かしく通り過ぎる事もしばしばです。多くの文人達と交遊され

ていた事は知っていましたが今回の貴誌でも詳しく載っていて、今迄に知らなかった方々との交遊を知り、とても勉強になりました。郷土の誇りです。(大網白里市 中村)

山武に思いを馳せた文人名が載っていましたが、そうそうたる顔ぶれですね。その中の徳富蘆花が伊香保にいて「不如帰」を書いたと言う旅館のお部屋に泊まった事があります。しみじみその時代に思いを馳せましたが、九十九里にも深いつながりがあると言う事で少し身近に感じられました。(日吉台 五十嵐)

リーフノベル「アコーディオン」

初めて拝見しましたが、さまざまな催し物の紹介、名所旧跡の紹介など、東金の面白さが伝わってくるような内容でした。気になったのは、ときめきリーフノベルのコーナーです。差し支えなければ、私も何か書いて応募したいのですが、こうした応募は可能でしょうか。次回も楽しみにしております。編集のお仕事、がんばってください。(東岩崎 岩井)

▼応募は可能です。執筆者の高安先生と話し合いになります。短編小説(1,600字以内)ですが、挑戦してみてください。

ポエムの窓「日本の秋」

この誌では秋を女神様に置き換えて、淋しい場所を明るくしたり楽しく感じさせたり、また老いて行く花や落葉に光を当てて可愛い物に変化させたりと、物悲しさのある秋を鮮やかな色合いと爽やかな空間へといざなっています。深まる恵みの秋をもっと楽しみたいとなりました。(日吉台 五十嵐)

子どもの本箱

以前はよく手にできる所にあったのですが、この頃はなかなか手に入らず久しぶりに手にしました。内容が詰まっていて楽しいのでつい手にしてしまいます。今回は図書館に子供と行ったので「本」のことを一緒に読みました。同じ

本がなかったのですが「あったら見たいネ」と会話ははずみました。また手に入ったら、いろいろと参考にさせていただきます。

(大網白里市 後藤)

感想

地域に密着した情報が盛り込まれているのは、とても良い試みだと思います。一ページ、一行も無駄なく作られているのもいいです。新設して頂きたいコーナーというか、企画があります。「私のおすすめ」という感じのもので、人でも店でも物でも本でも物質でなくても何でも良いですから、読者が皆様に知らせたい、知ってほしいこと・もの・人を発表(紹介)するミニコーナーが欲しいです。地域に止まらず世界、過去・未来からの情報でもいいと思います。斬新なものを！(南上宿 古山)

▼市民に役に立つ情報は常に受け付けています。営利的なものは難しいですが、もし面白い“モノ”が見つかりましたらメールください。

今回初めて「ときめき」に出会いました。普段、他の市の情報誌にあまり見られないので良かったです。歴史やイベントも載っていて、そして大学へは他市の方も参加できると、いいですね。これからも楽しみにしています。

(八街市 遠藤)

▼参加したいイベント・教室が見つかりましたら、まずは連絡を！他市の方でも参加できる場合がありますので。

【読者の皆様へ】

このコーナーでは、読者の皆様からの投稿をお待ちしています。楽しい日常の出来事、イラストやスナップ写真、そして新企画のアイデアや情報の提供など、編集部までどしどしお寄せください。

また、本誌へのご意見ご要望などもお待ちしております。(ときめき編集部)

From Inside



青木

ある統計機関が5年ごとに行っているアンケートで今回初めて「他人の役に立ちたい」(45%)が「自分のことだけに気を配る」(42%)を上回ったとのこと。おそらく震災、洪水、土砂崩れ等の災害を目の当たりにして、対岸の火事ではなくなったのであろう。人を助けること、社会に貢献することは自分を活かし磨くとともに「素晴らしい国」への必須条件かもしれない。このことを誰もが考える社会になることを望む。▼自分は何ができるか、と考えたが一向に浮かばない。とりあえず身の回りのゴミを拾うことにしよう。塵も積もれば山となる？



石田

「ときめき 春号」編集部は、1月の「成人式」の準備と原稿の締め切りが同時進行で、しっちゃかめっちゃかとなっております。確か、去年の秋号の時もてんでこ舞いをしていて、今年も進歩のない新年の幕開きとなりました。この原稿を書いているのも成人式が終わってちょっとひと息の締め切り間際です。今年の成人式はお天気にも恵まれ、トッチーも参加しての和やかな式となりました。ご協力いただきました実行委員の皆様ありがとうございます。今年「未年」、皆様にとってすばらしい年となるようお祈りいたします。



岩間

前号「ちょっと気になる街角」に、「今のサンピアの場所にあったという東金小学校」のシャチホコを紹介しましたが、実際は、岩崎天神社脇にあった「旧東金小学校」校舎の屋根上にあったものでした。訂正します。先述した岩崎天神社は、旧道にある湖月堂付近にありました。シャチホコが屋根にある建物という、つのお城を浮かべてしまいますが、「旧東金小学校」の校舎は、近代的でモダンなものだったそうです。

今回お届けする『ちょっと』は、毎年二月に行われている東金市の観光イベント「辺田方トレイルラン」を紹介しします。

「辺田方トレイルラン」は、一言でいえば東金市の観光スポットを巡るマラソン大会なのですが、ただのマラソン大会ではありません。

この大会唯一といっても良いルールがあり、それは「隠しタイムで勝敗を決める」というもの。速さを競うものではなく、誰でも参加することが出来、自分のペースで名所や景色を楽しめます。

大会のメイン会場は東金市随一の名所である八鶴湖。徳川家康が鷹狩りに訪れた際、宿泊する場所となった東金御殿の庭池として造らせた人造湖。現在は花見の名所となっています。ここを起点として、



①日吉神社鳥居前

ちょっと
気になる佳角
vol.7

名所を巡る観光マラソン
「2015 辺田方トレイルラン」

日時 平成 27 年 2 月 21 日 (土)
主催 東金商工会議所
まちづくり観光委員会
電話 0475-52-1101
Eメール isaka@togane-cci.or.jp

北側に広がる「鴉ヶ峰(ときがみね)」の台地を走り、八鶴湖まで戻ってきます。その距離はフルマラソンの10分の1の4・2195kmと、参加するには手頃な長さです。

日頃、ウォーキングに訪れる人も多いこのコース内には、さまざまな観光スポットがありますので、その一部を紹介しします。



②お手植え蜜柑

スタートは日吉神社の鳥居下(①)から。ここから八鶴湖を時計回りに一周します。外周は約800m。途中、家康の命で建てられた東金御殿跡(現東金高校)から本漸寺にかけてを通過。本漸寺の境内には家康ゆかりのお手植えの蜜柑の木(②)があります。

八鶴湖畔を過ぎてしばらく進むと、コース内最大の難所



③七曲がり坂

「七曲がり坂」(③)にさしかかります。ここは緑豊かな遊歩道。今の時期はちょっと寒いかもしれませんが、初夏のウォーキングには絶好のお散歩コースです。

七曲がりの坂を過ぎてしばらく進むと、給水ポイントの山王台公園の展望広場(④)。九十九里平野から太平洋まで臨む眺めの良さから、千葉県の眺望100選にも選ばれているこの公園は、初日の出も多くの人で賑わいます。

その他、コース内には多くの名所がありますが、今回はここまで。この続きはぜひ当日ご覧いただきたいです。

辺田方トレイルランの申込み・問合せは右上表題に記載した東金商工会議所へ。

散歩に行く気分が気軽に参加してみてもいい？

(北山)



④山王台公園

ときめき
トランプ
No.50
トランプと暦

トランプは本来の意味は切り札。正式にはプレイングカード(Playing Card)又は単にカードという。明治初期、カードをしていた西洋人がしばしば発するトランプという言葉とその名称と混同され、因みに四種類のマーク(♣・♦・♥・♠)はスーツと言いつつ「上着」のほか「揃い組」等の意もある。絵札は有名な人物が描かれ、例えば♠のキングはアレキサンダー大王、♦はジュリアスシーザー、♠のクイーンはエリザベス一世。また各人物の顔の前にある♥愛、♦金、♣知識の興味度により真横と正面の顔の違いもあるようだ(♠は良くない意あり)。さて各マークは♣春、♦夏、♥秋、♠冬も表し、それぞれ四季の13週(枚)、1年組52週を示す。また総の絵札は12枚(12カ月)、さらに52枚の数字を合計すると364、これにジョーカー1枚を加えると365になる。そしてもう1枚ジョーカーが必ず入っており、これは閏年のため。あなたの最後のトランプは何か、その運命はカードのみぞ知る。(青木)

パワーアップを図るべく日々奮闘している「ときめき」では、皆さんからのお便りをお待ちしています。ご意見、ご感想、ご要望など何でも結構です。皆さんのお便りこそが編集部のパワーの源。素敵なプレゼントを用意しております。それではまた次号でお会いしましょう。

1 東金市文化会館からチケットプレゼント

東金市制60周年記念事業
**CRAZY KEN BAND
SPARK SHOW 2015**
グレイジーケンバンド
2月28日(土)
17:00開演



2組4名

2 東金文化会館からチケットプレゼント

東金シネマVI
ぎくろざか あだちち
柘榴坂の仇討
3月1日(日) (約2時間)
①10:15~ ②13:00~
③15:30~ ④18:00~



2組4名

3 東金市文化会館からチケットプレゼント

**May J.
Spring Tour 2015**



5月12日(火)
18:30開演

2組4名

4 東金市文化会館からチケットプレゼント

**深沢亮子
トークコンサート**



5月16日(土)
14:30開演

2組4名

5 山武市成東文化会館のぎくプラザからチケットプレゼント

サロンコンサート vol.156
**北野里沙
~ファーストポジション~**



2月20日(金)
19:00開演

3組6名

6 山武市成東文化会館のぎくプラザからチケットプレゼント

**邦楽ミュージカル
躍動**



3月15日(日)
15:00開演

3組6名

7 山武市成東文化会館のぎくプラザからチケットプレゼント

サロンコンサート vol.157
ザ・ミュージカル



3月20日(金)
19:00開演

3組6名

8 山武市成東文化会館のぎくプラザからチケットプレゼント

**岡村孝子
コンサートツアー2014-2015
"T'sGARDEN"**



3月22日(日)
17:00開演

2組4名

9 山武市成東文化会館のぎくプラザからチケットプレゼント

**スプリングコンサート
2015 ~吹奏楽の愉しみ~**



5月5日(火・祝)
15:00開演予定

2組4名

10 生涯学習課からのプレゼント

2020年開催
**東京オリンピック
ピンバッジ**

※生涯学習課へ取りに来られる方



5名



東金市マスコット
キャラクター
「とっちー」

応募方法

あて先

応募の受付は終了しています。

TEL 0475-56-1234 E-mail syogare-city.togane@cg.jp